ASSOCIAÇÃO DOS DEFICIENTES VISUAIS DE SALTO

Fundada em 05 de Dezembro de 2000
Rua: Floriano Peixoto, 1596 (entrada pela Rua Regente Feijó) Vila Nova
Estância Turística de Salto - SP Fone: (11) 4021-5053
E-mail: coordenacaoadevisa@gmail.com/servicosocialadevisa@gmail.com
CNPJ: 04.306.927/0001-05

PLANO DE AÇÃO 2024

1. IDENTIFICAÇÃO

NOME DA OSC: Associação dos Deficientes Visuais de Salto.		**CNPJ:** 04.306.927/0001-05
LOGRADOURO: Rua Floriano Peixoto, 1596, (entrada pela rua Regente Feijó)		
BAIRRO: Vila Nova	**CIDADE:** Salto	**CEP:** 13.322-020
E-MAIL: servicosocialadevisa@gmail.com	**TELEFONE:** 11-4021-5053	
DATA DA FUNDAÇÃO: 05/12/2000	**SITE/BLOG/OUTROS:** https://adevisa.org.br/ https://www.facebook.com/profile.php?id=100004514989142 https://www.instagram.com/adevisasalto/	
REPRESENTANTE LEGAL: Roseli Aparecida Lourenço Fávero		
TIPO DE INSCRIÇÃO: **ORGANIZAÇÃO ( )** **SERVIÇO (x)** **UNIDADES ESTATAIS ( )**		

2. FINALIDADES ESTATUTÁRIAS

A Associação tem por objetivo prestar assistência e obter meios e recursos para habilitação e reabilitação, bem como promover sua integração à vida comunitária, de forma gratuita, continuada, permanente e planejada para os usuários e para quem necessitar, sem qualquer discriminação, visando restaurar e preservar a sua autonomia, garantir a sua inclusão social e a melhoria da sua qualidade de vida e da de seus familiares, nos termos da Lei nº 8.742 de 7.12.1993.

3. OBJETIVO GERAL

Oferta de atendimento especializado, assessoramento e apoio na garantia e defesa dos direitos da pessoa com deficiência visual, viabilizando o acesso a políticas públicas setoriais e benefícios sociais, por meio de programas, projetos, serviços, ações e oficinas que tem como objetivo propiciar independência, autonomia, estimulando a inclusão social e comunitária possibilitando a melhoria da qualidade de vida e a ampliação de visão de mundo.

ASSOCIAÇÃO DOS DEFICIENTES VISUAIS DE SALTO
Fundada em 05 de Dezembro de 2000
Rua: Floriano Peixoto, 1596 (entrada pela Rua Regente Feijó) Vila Nova
Estância Turística de Salto - SP Fone: (11) 4021-5053
E-mail: coordenacaoadevisa@gmail.com/servicosocialadevisa@gmail.com
CNPJ: 04.306.927/0001-05

3.1 OBJETIVOS ESPECÍFICOS

- Vivenciar experiências que contribuam para a construção de projetos individuais e coletivos, desenvolvimento da autoestima, autonomia, inserção e sustentabilidade;
- Promover a autonomia e a melhoria da qualidade de vida de pessoas com deficiência e idosas com dependência, seus cuidadores e suas famílias;
- Vivenciar experiências que possibilitem o desenvolvimento de potencialidades e ampliação do universo informacional e cultural;
- Promover apoio às famílias na tarefa de cuidar, diminuindo a sua sobrecarga de trabalho e utilizando meios de comunicar e cuidar que visem à autonomia dos envolvidos e não somente cuidados de manutenção
- Vivenciar experiências que utilizem de recursos disponíveis pela comunidade, família e recursos lúdicos para potencializar a autonomia e a criação de estratégias que diminuam os agravos decorrentes da dependência e promovam a inserção familiar e social.
- Promover acessos a benefícios, programas de transferência de renda e outros serviços socioassistenciais, das demais políticas públicas setoriais e do Sistema de Garantia de Direitos;
- Prevenir situações de sobrecarga e desgaste de vínculos provenientes da relação de prestação/ demanda de cuidados permanentes/prolongados.

4. ORIGEM DOS RECURSOS FINANCEIROS

Receitas com restrição	**52 %**
Convênio Órgão Públicos	**52 %**
Convênio Municipal	25 %
Convênio Estadual	10 %
Convênio Federal	11 %
Emenda Impositiva	6 %
Editais/Financiadores/Pessoas Jurídicas	**15 %**
Empresas	2 %
Institutos	0 %
Fundações	0 %
Leão Amigo	13 %
Receitas sem restrição	**33 %**
Receitas próprias	**33 %**
Eventos	3 %
Contribuição Associados Pessoas Físicas	9 %
Doações	7%
Venda de produtos/Bazar	0 %
Locação de imóvel	0 %
Doação nota fiscal paulista	14 %

ASSOCIAÇÃO DOS DEFICIENTES VISUAIS DE SALTO
Fundada em 05 de Dezembro de 2000
Rua: Floriano Peixoto, 1596 (entrada pela Rua Regente Feijó) Vila Nova
Estância Turística de Salto - SP Fone: (11) 4021-5053
E-mail: coordenacaoadevisa@gmail.com/servicosocialadevisa@gmail.com
CNPJ: 04.306.927/0001-05

5. DESCRIÇÃO DA INFRAESTRUTURA

A sede da organização é:

( ) própria ( ) alugada (x) cedida ( ) outros:_____

ESPAÇOS	QUANTIDADE
Sala de Diretoria	01
Sala de Atendimento (Pedagogia, Orientação e Mobilidade, Psicologia, Serviço Social e Terapia Ocupacional, Oficina, Sala de estimulação, Soroban, Música, informática e reunião)	11
Sala “Mini-casa Terapêutica”	01
Sala de Reunião	01
Sala de T.I.	01
Deposito	01
Despensa	01
Lavanderia	01
Cozinha	01
Recepção com sala de espera	01
Banheiro coletivo de uso feminino	01
Banheiro coletivo de uso Masculino	01
Banheiro feminino com adaptação a pessoa com deficiência física	01
Banheiro masculino com adaptação a pessoa com deficiência física.	01

FOTOS

Entrada Institucional



Recepção



ASSOCIAÇÃO DOS DEFICIENTES VISUAIS DE SALTO

Fundada em 05 de Dezembro de 2000
Rua: Floriano Peixoto, 1596 (entrada pela Rua Regente Feijó) Vila Nova
Estância Turística de Salto - SP Fone: (11) 4021-5053
E-mail: coordenacaoadevisa@gmail.com/servicosocialadevisa@gmail.com
CNPJ: 04.306.927/0001-05

Biblioteca



Sala de Atendimento T.O.



Sala de atendimento – Serviço Social



Sala de atendimento- Psicologia



Sala de atendimento – Pedagogia/ Braile

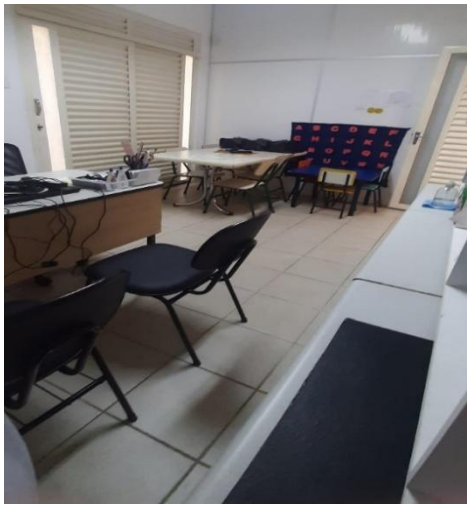

Sala de atendimento – Pedagogia/ Braile

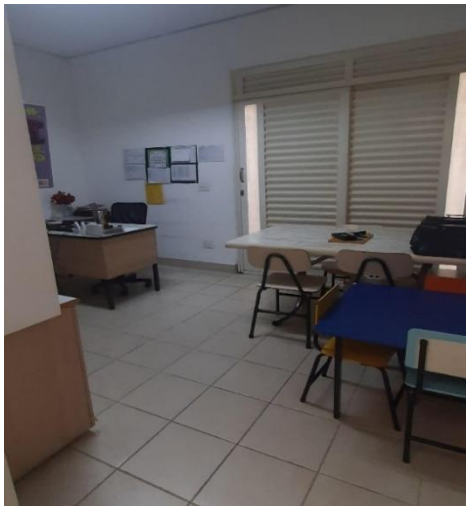

ASSOCIAÇÃO DOS DEFICIENTES VISUAIS DE SALTO

Fundada em 05 de Dezembro de 2000
Rua: Floriano Peixoto, 1596 (entrada pela Rua Regente Feijó) Vila Nova
Estância Turística de Salto - SP Fone: (11) 4021-5053
E-mail: coordenacaoadevisa@gmail.com/servicosocialadevisa@gmail.com
CNPJ: 04.306.927/0001-05

Sala de atendimento – Soroban

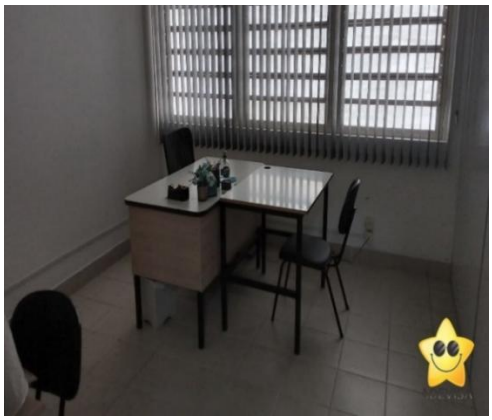

Sala de T.I.

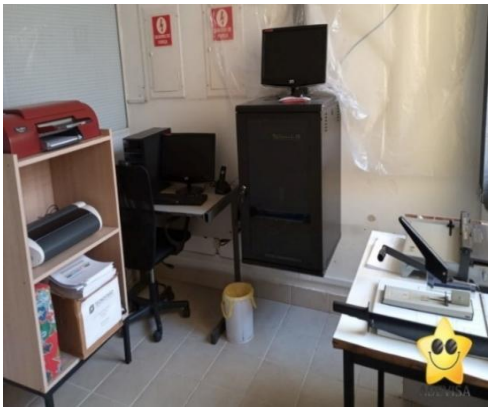

Sala de atendimento – Informática



Sala de atendimento – Música



Sala de atendimento – estimulação

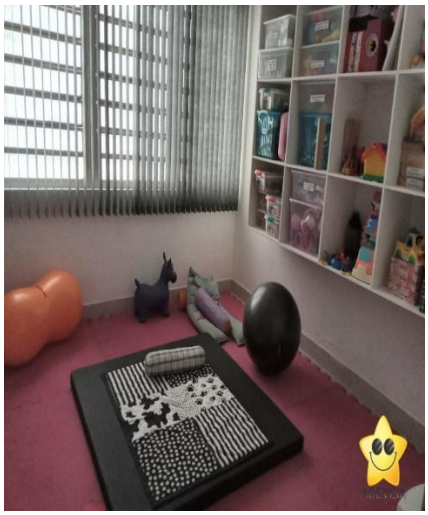

Sala de Reunião/ Técnica



ASSOCIAÇÃO DOS DEFICIENTES VISUAIS DE SALTO

Fundada em 05 de Dezembro de 2000
Rua: Floriano Peixoto, 1596 (entrada pela Rua Regente Feijó) Vila Nova
Estância Turística de Salto - SP Fone: (11) 4021-5053
E-mail: coordenacaoadevisa@gmail.com/servicosocialadevisa@gmail.com
CNPJ: 04.306.927/0001-05

Sala- Mini casa terapêutica



Sala- Mini casa terapêutica



Sala de reuniões/ Pais e Familiares



Sala diretoria /Administrativo



Cozinha



Banheiro Feminino Adaptado



Banheiro Feminino Coletivo

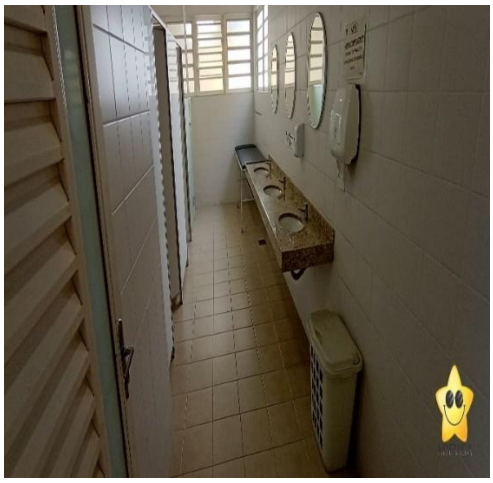

Banheiro Masculino Adaptado



Banheiro Masculino coletivo



6. NOME E IDENTIFICAÇÃO DOS SERVIÇOS EXECUTADOS

Projeto Arte e Inclusão

O Projeto “Arte e Inclusão” buscam desenvolver ações especializadas de acordo a Tipificação Nacional de Serviços Socioassistenciais à Pessoas com Deficiência Visual, Idosas e seus familiares. Tais ações objetivam possibilitar a autonomia, independência, inclusão social e melhoria de qualidade de vida das Pessoas com Deficiência e seus familiares. A ADEVISA atende 20 assistidos entre crianças e adolescentes com deficiência visual e 24 assistidos entre adultos e idosos. Com a preocupação com o desenvolvimento do potencial dos assistidos, resolvemos envolvê-los em trabalhos artesanais.

ASSOCIAÇÃO DOS DEFICIENTES VISUAIS DE SALTO
Fundada em 05 de Dezembro de 2000
Rua: Floriano Peixoto, 1596 (entrada pela Rua Regente Feijó) Vila Nova
Estância Turística de Salto - SP Fone: (11) 4021-5053
E-mail: coordenacaoadevisa@gmail.com/servicosocialadevisa@gmail.com
CNPJ: 04.306.927/0001-05

O Projeto "Arte e Inclusão" têm como objetivo ampliar as possibilidades de permanência dos assistidos com deficiência visual, nos serviços ofertados. A necessidade de buscar melhorias ao atendimento tem como objetivo promover autoestima, fortalecimento de vínculos e convívio social aos assistidos, além de proporcionar acessibilidade e inclusão social, por meio da prática de atividades relacionadas à arte, que terão momentos de concentração, criatividade, superação de desafios, introspecção e troca, contribuindo assim, para o desenvolvimento motor, cognitivo, artístico e social das pessoas com deficiência visual.

A criança e/ou adolescente voltado para artes, registra um funcionamento intelectual geral significativamente sensível, com tendências de conduta adaptativa ou de capacidade do indivíduo de responder adequadamente ao meio social em que vive nos seguintes aspectos: comunicação, cuidados pessoais, habilidades sociais, desempenho escolar, lazer e trabalho.

As posturas de acolhimento dos assistidos deverão envolver a valorização dos conhecimentos e da forma de expressão de cada criança e/ou adolescente com deficiência visual, como o processo de socialização deles. Consideramos que a valorização da arte através de pintura de telas, certamente irá conduzi-los para um futuro melhor. Desejamos desenvolver um trabalho de integração através, especificamente, da pintura de telas, onde as crianças e adolescentes terão a oportunidade de desenvolver suas aptidões e habilidades que estarão disponíveis com diferentes tipos de recursos como: telas, estêncil com diversos temas e desenhos, tintas apropriadas, pinceis ente outros.

No que tange aos adultos e idosos, serão executados grupos de convivência para discutir temas relevantes, a fim de superar seus próprios limites, pensamos em oferecer uma oficina multifuncional, desta forma eles poderão contar com um espaço que, ao mesmo tempo será de convivência, troca de experiências, discussão de temas indispensáveis na busca pela efetivação de direitos, na busca por conhecimento. Visando a melhoria da qualidade de vida, autonomia e independência promovendo o desenvolvimento de novas potencialidades, empoderamento, autoestima, autonomia e socialização, fortalecendo o sentimento de pertencimento, fortalecimento de vínculos familiares, sociais e comunitários através das atividades artesanais.

Assistente social e Psicóloga:

1.1. Acolhida, matrícula e anamnese.

1.2. Grupo de convivência com familiares e/ou cuidadores das pessoas com deficiência visual, a fim de estimular troca de experiência entre outras discussões pertinentes ao cotidiano deles.

1.3. Grupo de convivência com os usuários adultos para discutir temas relevantes, a fim de superar seus próprios limites, possibilitando o autoconhecimento, a troca de experiências e aceitação da deficiência.

1.4. Grupo de atendimento aos adolescentes e grupo de crianças para desenvolver atividades manuais e estimular coordenação motora, proporcionando um ambiente descontraído para trocas de experiencias e aceitação da deficiência.

1.5. Atendimentos individualizado com a psicóloga, com o propósito de dar um suporte psicológico tanto o assistido, como a seus familiares.

1.6. Visitas domiciliares da dupla psicossocial, a fim de dar apoio aos que tiverem necessidades de acompanhamento e monitoramento.

1.7. Atendimento do setor de Serviço Social, a população saltense de forma geral que apresente a necessidade seja para fazer ou renovar cartão de Passe livre municipal, seja para orientação sobre Passe livre estadual (EMTU) e federal e orientações as demandas apresentadas.

1.8. Manter constante articulação com a rede socioassistencial do município, principalmente CRAS e CREAS.

1.9. Elaboração de Plano de Ação, Plano de trabalho e relatórios solicitados pela Secretaria de Ação Social.

1.8. Habilitação e Reabilitação das Pessoas com Deficiência Visual, por meio de atividades direcionadas;

- Braille
- Música
- Soroban
- Informática
- Orientação e Mobilidade
- Oficina de artesanato
- Psicologia

6.1) PÚBLICO ALVO

Pessoa com Deficiência visual, de todas as faixas etárias, etnias e gêneros, residentes em todos os bairros de salto, independente de classes socioeconômicas.

6.2) CAPACIDADE DE ATENDIMENTO

60 pessoas com deficiência visual, matriculados neste ano 44 pessoas diretas e 92 indiretas.

6.3) RECURSOS FINANCEIROS A SEREM UTILIZADOS;

Recursos públicos de Educação, Assistência Social, Emendas Impositiva e Parlamentar e Recurso próprio.

6.4) RECURSOS HUMANOS PREVISTOS

Atribuição e Nome de Cada Colaborador	Quantidade	Escolaridade	Data de Admissão	Carga horária diária e semanal	Tipo de vínculo
Assistente Social Nome: **Tania Fernanda Gonçalves de Carvalho**	1	Superior	18/03/2024	4h/dia 20h/semanais	CLT
Auxiliar administrativo Nome: **Brenda Aparecida Fávero**	1	Superior	05/02/2021	8h/dia 40h/semanais	CLT
Psicóloga Nome: **Bruna Soares de Moraes**	1	Superior	01/09/2022	8h/dia 16h/semanais	CLT
Serviços gerais Nome: **Valmira Alves de Lima**	1	Ensino fundamental	17/08/2017	8h/dia 24h/semanais	MEI
Orientação e Mobilidade Nome: **Clayton Matos de Souza**	1	Superior	16/08/2022	4h/dia 8h/semanais	MEI
Prof de música Nome: **Edmilson Aparecido Pinto**	1	Superior	05/04/2022	8h/dia 8h/semanais	MEI
Prof de informática Nome: **Marcos do Carmo Valter**	1	Técnico	01/03/2023	4h/segunda 8h/terça 12h/semanais	MEI
Prof de soroban Nome: Maria de Fatima Paula de Aguiar	1	Superior	17/08/2017	4h/dia 8h/semanais	MEI
Recepcionista Nome: **Maria Candelária Pavezi de Castro**	1	Ensino Médio	05/02/2021	8h/dia 40h/semanais	CLT

Do item 1.1 ao 1.7: serão realizados pelo Serviço Social e Psicologia, hora em conjunto, hora individual por cada área de acordo as suas competências.
Item 1.8. serão usados os recursos humanos de: Orientação e Mobilidade; Pedagoga; Terapeuta Ocupacional; Instrutor de Informática; Professor de Música; Professora de Soroban.

7) ABRANGÊNCIA TERRITORIAL: A abrangência territorial será prioritariamente municipal, atendendo crianças e adolescentes com deficiência visual de todo do município de Salto/SP.

8) FORMAS DE PARTICIPAÇÃO DO USUÁRIO:

Será disponibilizado questionários no final do ano onde os usuários terão a oportunidade de dar sugestões e avaliar o serviço, incentivando assim a participação dos mesmos na construção dos planos e projetos da instituição, e apresentando constantemente a importância da participação para a conquista da autonomia por meio da habilitação e reabilitação. Durante o processo de monitoramento e avaliação além dos questionários utilizaremos fotos, relatórios e assiduidades dos assistidos.

9) FORMAS DE ACESSO:

São encaminhadas pelas redes de apoio (CRAS, CREAS, SERVIÇO SOCIAL DA SAÚDE), demanda espontânea e pelas mídias sociais.

10) ATIVIDADES /RESULTADOS QUE SE ESPERA ATINGIR:

Atividade 1 – Orientação e Mobilidade
Resultado Esperado - Proporcionar o desenvolvimento de habilidades básicas e ensino de técnicas especifica, por meio das quais a pessoa com deficiência visual (cega ou com baixa visão) adquire condições de orientar-se independentemente, com segurança de acordo com seu potencial "Biopsicossocial". Conhecer, sentir, perceber e se relacionar efetivamente e eficientemente com seu próprio corpo. Perceber e se relacionar efetiva e eficientemente com espaço, assim como objetos, sons e odores significativos do ambiente, através da utilização dos sentidos remanescentes e domínio próprio do corpo;
Utilizar adequadamente as técnicas com a guia vidente;
Empregar com mais segurança e eficiências as técnicas com bengala longa; Estabelecer contato com as pessoas em geral; Locomover-se com segurança e adequação por áreas internas e externas, com características e modificações de cada ambiente; Desenvolver habilidades como a iniciativa e solução dos problemas cotidianos; Reconhecer percursos dos locais visitados por meio de mapas táteis;

* O treinamento de Orientação e Mobilidade será realizado individualmente baseando-se em um programa pré-estabelecido pelo técnico após a avaliação inicial e será flexível e deverá ser constantemente avaliado e quando necessário adaptada a cada situação particular e de cada usuário com segurança.

Atividade 2 - Psicóloga
Resultado Esperado - Avaliar o assistido junto a equipe multidisciplinar, com objetivo de inserir nas atividades. Atendimentos individuais com a psicóloga, com o propósito de dar um suporte psicológico aos assistidos. Avaliar e identificar demandas para encaminhamentos a rede de apoio.

Atividade 3 - Informática
Resultado Esperado – Conhecer o teclado e digitar corretamente utilizando as duas mãos; trabalhar com teclado numérico e alfa numérico; Configuração no ambiente Windows; utilizar os recursos de acessibilidade oferecida pelo Windows; trabalhar com pastas; utilizar ampliador de tela; trabalhar com pacote office; realizar a formatação em documentos no padrão ABNT; criar planilhas em Excel; navegar na página web; trabalhar com programas de edição de áudio (baixar músicas, cifras, mixar arquivos).
Espera-se proporcionar as pessoas com deficiência visual total ou de baixa visão, os conhecimentos necessários para a utilização de tarefas do cotidiano desde as mais simples às mais avançadas, promovendo a interação com a sociedade.

Atividade 4 – Música
Resultado Esperado - Serão desenvolvidas atividades lúdicas de sonorização de histórias, jogos e brincadeiras, construções de instrumentos com materiais alternativos e práticas musicais com instrumentos de percussão, violão, teclado e flauta doce, dentre outros. As aulas terão como objetivo desenvolver a musicalidade do usuário, sua criatividade, sua capacidade de abstrair e se expressar através do som.
Espera-se que estas aulas possam contribuir para interação social e superação das suas limitações, além de expressão por meio de som e linguagem musical, possibilitando o desenvolvimento da autoconfiança.

Atividade 5 – Soroban (Matemática Adaptada para deficientes Visuais)
Resultado Esperado- O Soroban é adaptado para deficientes visuais tendo como objetivo a aprendizagem da matemática, onde os usuários de todas as idades possam dispor de todos os cálculos como adição, subtração, multiplicação e divisão de números inteiros e cálculos com números decimais.
Todas as atividades realizadas têm como objetivo o desenvolvimento do raciocínio lógico-matemático nas resoluções de situações problemas e aprendizado nas operações fundamentais. A aula será realizada uma vez por semana, de forma individual ou grupal de acordo com a necessidade de cada usuário.

Atividade 6 – Braille

Resultado Esperado- Espera-se iniciar a alfabetização das crianças e dos adultos com deficiência visual, a oportunidade de optar pela sua educação com uso dos mais adequados recursos didáticos ao Sistema Braille para a sua aprendizagem de ensino adaptado desde a habilitação e reabilitação do usuário. O Braille é um dos códigos de apoio da língua portuguesa, tendo a importância de habilitar o ser humano a compreender o mundo por meio de um sistema organizado de símbolos, substituindo o alfabeto convencional por um alfabeto de pontos em relevo no qual possibilite a escrita e leitura.

O desenvolvimento das habilidades básicas para a educação e inclusão social será por meio de:

- Estímulo visual; Treinamento de recursos ópticos e não ópticos.
- Consultoria ao corpo docente.
- Trabalho com pais.

Atividade 7 – Dupla Psicossocial

Resultado Esperado - Atendimento em grupo de familiares e/ou cuidadores das pessoas com deficiência visual, a fim de estimular troca de experiência entre outras discussões pertinentes ao cotidiano dos mesmos;

- Atendimento em grupo com os usuários adultos e idosos para discutir temas relevantes, a fim de superar seus próprios limites, possibilitando o autoconhecimento, a troca de experiências e aceitação da deficiência., através de rodas de conversa e dinâmicas;
- Atendimento em grupo de adolescentes e grupo de crianças através de atividades manuais estimulando a coordenação motora e criando um ambiente descontraído para troca de experiencias;
- Visitas domiciliares em conjunto com a psicóloga, a fim de dar apoio aos que tiverem necessidade de acompanhamento e monitoramento.

Atividade 8 – Assistente Social

Resultado Esperado - Acolhimento; Matricula/Anamnese; Orientações aos assistidos e/ ou familiares das demandas apresentadas; Atendimento do setor de Serviço Social, a população saltense de forma geral que apresente a necessidade, seja para fazer ou renovar cartão de Passe livre municipal, seja para orientação sobre Passe livre estadual (EMTU) e federal e orientações a demandas apresentada.; Elaboração de Plano de Ação, Plano de trabalho e relatórios solicitados pela Secretaria de Ação Social.; Manter constante articulação com a rede socioassistencial do município, principalmente CRAS e CREAS.

Atividade 9 – Oficina de artesanato (pinturas – MDF/PANOS DE PRATO/TELAS – artes com contas (miçangas em tamanhos maiores).

Resultado Esperado – Oferecer uma oficina multifuncional para os assistidos, que

possibilite desenvolvimento funcional e comportamental desta forma eles poderão contar com um espaço que, ao mesmo tempo será de convivência, troca de experiências, discussão de temas indispensáveis na busca pela efetivação de direitos, na busca por conhecimento. Visando a melhoria da qualidade de vida, autonomia e independência promovendo o desenvolvimento de novas potencialidades, empoderamento, autoestima, autonomia e socialização, fortalecimento de vínculos familiares, sociais e comunitários através das atividades artesanais. Além de promover a habilitação e reabilitação de Pessoas com Deficiência Visual através das atividades artesanais manuais, estimulando a coordenação motora, o sentido, o tato; estimular o raciocínio lógico e a criatividade auxiliando os assistidos no processo de construção do conhecimento visando potencializar capacidades, ampliando possibilidades. E para além disso, para promover o sentimento de pertencimento iremos realizar uma exposição dos seus trabalhos em um dia específico onde teremos uma palestra sobre o dia da pessoa com deficiência aberta às nossas redes de apoio.

Estância Turística de Salto, 18 de abril de 2024.

Para Organizações

Técnico Responsável pela Elaboração
Nome: Tania Fernanda G. de Carvalho
Cargo: Assistente Social
CRESS: 74995

Presidente da Organização
Nome: Roseli Ap. Lourenço Fávero

Para Poder Público

Coordenador do Espaço Público
Nome:

Secretaria de Ação Social e Cidadania
Nome: